

MINISTERIET FOR  
**BY, BOLIG OG**  
**LANDDISTRIKTER**



**Grunddataprogrammet under den  
Fællesoffentlige Digitaliseringsstrategi 2012 – 2015**

Delprogram 2: Effektivt genbrug af grunddata om adresser,  
administrative inddelinger og stednavne

## Programstyringsdokument

MBBL-REF: 2012-3566

Version: 1.~~32~~

Status: **Under revision**

Oprettet: ~~29. april~~~~1. marts~~ 2015

Fil: ~~Bilag 8 GD2 PSD Programstyringsdokument v1.3 UDKAST.docx~~  
~~3\_GD2\_PSD\_Programstyringsdokument\_v1.2\_UDKAST.docx~~

## Dokument historie

Version	Dato	Beskrivelse	Initialer
0.1	15-08-2012	Initialversion – skelet	MLI-MBBL
0.2	14-11-2012	Første tekster	MLI-MBBL
0.4	19-11-2012	Første version, tekster gennemarbejdet ex. Bilag 2	MLI-MBBL
0.5	07-01-2013	Redaktionelle rettelser	ALE-MBBL
0.6	28-01-2013	Rettelser efter styregruppemødet november 2012	MLI-MBBL
0.62	14-02-2013	Supplerende tekster til Bilag 3 fra ERST og GST Bilag 2 om implementeringsplan udgår	MLI-MBBL
0.8	06-05-2013	Opdateret jf. styregruppens godkendelse. Terminologi tilpasset målarkitektur og implementeringsplan;	MLI-MBBL
1.0	16-05-2013	Økonomioversigt kap. 6 opdateret; gevinstoversigt fra gevinstrealiseringsplan indføjet som nyt bilag 3	MLI-MBBL
1.1	20-08-2014	Opstart af revision af PSD	KE-MBBL
1.2	16-03-2015	Forsat revision af PSD	KE/THJ/EMU- MBBL
<a href="#">1.3</a>	<a href="#">29-04-2015</a>	<a href="#">Til godkendelse i Styregruppen</a>	<a href="#">Projektledere/ THJ</a>

## Indholdsfortegnelse

<b>1. INDLEDNING.....</b>	<b>45</b>
1.1 PROGRAMMETS ANLEDNING .....	45
1.2 PROGRAMSTYRINGSdokUMENTETS FORMÅL.....	45
1.3 PROGRAMMETS INTERESSETER .....	45
1.4 DATAREGISTRE MV. DER ER I SPIL .....	67
1.5 DEN FORRETNINGSMÆSSIGE BEGRUNDELSE FOR PROGRAMMET .....	78
1.5.1 Baggrund.....	78
1.5.2 Den nuværende situation.....	78
1.5.3 Den fremtidige situation.....	78
1.6 PROGRAMMETS BAGGRUND .....	89
<b>2. RAMMER FOR PROGRAMMET .....</b>	<b>910</b>
2.1 BESKRIVELSE AF GRUNDIDEN .....	910
2.2 FORRETNINGSMÆSSIGE MÅL .....	910
2.3 MÅL .....	1011
Adresser .....	1011
Stednavne .....	1012
Administrative inddelinger .....	1012

Adgang til grunddata om adresser, administrative enheder og stednavne .....	1012
2.3.1 Adresseprogrammets realisering .....	1112
2.4 LEVERANCER .....	1112
<b>3. AKTØRERNES NUVÆRENDE OPGAVER I RELATION TIL PROGRAMMET.....</b>	<b>1214</b>
3.1 MINISTERIET FOR BY, BOLIG OG LANDDISTRIKTER, MBBL.....	1214
3.2 GEODASTYRELSEN, GST .....	1214
3.3 GEODANMARK.....	1315
3.4 ØKONOMI- OG INDENRIGSMINISTERIET, CPR-KONTORET.....	1315
3.5 ERHVERVSSTYRELSEN, ERST (CVR) .....	1416
3.6 SKAT.....	1416
3.7 DANMARKS STATISTIK .....	1416
3.8 DEN KOMMUNALE ADRESSEMYNDIGHED.....	1416
3.9 KOMMUNEN SOM REGISTERANSVARLIG FOR VISSE ADMINISTRATIVE INDDELINGER OG ØVRIGE DISTRIKTER .....	1417
<b>4. PRINCIPPER FOR IMPLEMENTERINGEN.....</b>	<b>1618</b>
4.1 FÆLLES IMPLEMENTERINGSPLAN .....	1618
4.2 FÆLLES IMPLEMENTERINGSPLAN .....	1820
4.3 <del>FEJL! BOGMÆRKE ER IKKE DEFINERET.</del> <b>20</b>	
<b>5. ORGANISERING .....</b>	<b>2023</b>
<b>6. ØKONOMI, BUDGET .....</b>	<b>2327</b>
<b>7. REFERENCER.....</b>	<b>2529</b>
<b>8. BILAG 1: AKTØRERNES ANSVAR UNDER OG EFTER IMPLEMENTERINGEN AF PROGRAMMET .....</b>	<b>2731</b>
8.1 MINISTERIET FOR BY, BOLIG OG LANDDISTRIKTER, MBBL.....	2832
8.2 GEODASTYRELSEN, GST .....	2933
8.3 <del>FOT-DANMARK</del> GEODANMARK .....	3135
8.4 ØKONOMI- OG INDENRIGSMINISTERIET, CPR-KONTORET.....	3236
8.5 ERHVERVSSTYRELSEN, ERST (CVR) .....	3337
8.6 SKAT.....	3438
8.7 DANMARKS STATISTIK.....	3438
8.8 DEN KOMMUNALE ADRESSEMYNDIGHED.....	3538
8.9 KOMMUNEN SOM MYNDIGHED FOR VISSE ADMINISTRATIVE INDDELINGER OG ØVRIGE DISTRIKTER .....	3740
<b>9. BILAG 2: ORGANISERING.....</b>	<b>3841</b>
9.1 DELPROGRAMSTYRING .....	3842
9.2 DELPROGRAMLEDELSE.....	3943
9.2.1 Delprogramsekretariat .....	3943
9.2.2 Projektforum .....	4044
9.3 PROJEKTER .....	4145
<b>10. BILAG 3: GEVINSTOVERSIGT, JF. BUSINESS CASE "GENBRUG AF ADRESSEDATA" .....</b>	<b>4246</b>

# 1. Indledning

## 1.1 Programmets anledning

I regi af den fællesoffentlige digitaliseringsstrategi 2011-2015 har regeringen og Kommunernes Landsforening (KL) den 3. oktober 2012 indgået en aftale om et grunddataprogram under overskriften: Aftale om gode grunddata til alle – en kilde til vækst og effektivisering.

Delaftale 2 om ”Effektivt genbrug af grunddata om adresser, administrative enheder og stednavne” er en af grunddataprogrammets delaftaler. Delaftalen indeholder flere projekter og styres derfor som delprogram 2 under grunddataprogrammet. I det følgende betegnes delprogram 2 som ”programmet” eller ”delprogrammet” og forkortes i mange sammenhænge til GD2. Parterne bag delprogrammet:

- Finansministeriet v/Digitaliseringsstyrelsen
- Ministeriet for By, Bolig og Landdistrikter
- Miljøministeriet v/Geodatastyrelsen
- Økonomi- og Indenrigsministeriet v/ CPR-kontoret og v/ Danmarks Statistik
- Erhvervs- og Vækstministeriet v/Erhvervsstyrelsen
- Skatteministeriet v/SKAT
- KL
- DR

Delprogrammet tager udgangspunkt i delaftale 2 og de forarbejder, der er grundlaget for delaftalens business case. Referencer til de forberedende arbejder er gengivet p. 2529. Det konkrete aftalegrundlag for delprogrammet er revideret primo 2015 og er tiltrådt af Grunddatabestyrelsen. Den endelige godkendelse skal ske i regeringens ØU medio 2015.

## 1.2 Programstyringsdokumentets formål

Nærværende styringsdokument fokuserer på de enkelte aftaleparters ansvar og opgaveportefølje i forbindelse med gennemførelsen af delaftale 2.

Styringsdokumentet konstituerer aftaler og danner grundlaget for planlægning og tilrettelæggelse af programmet som helhed og for koordinationen mellem aftaleparternes projekter.

## 1.3 Programmets interessenter

*Programmets medvirkende:*

- **Digitaliseringsstyrelsen (DIGST)** har det overordnede ansvar for realiseringen af grunddataprogrammet under den fællesoffentlige digitaliseringsstrategi. Derudover har DIGST ansvaret for etableringen af den grundlæggende it-infrastruktur omkring den fællesoffentlige Datafordeler (GD7) via aktiviteter i grunddatasekretariatet og Arkitekturforum i regi af GD8. Nærværende program vil via Grunddatabestyrelsen blive koordineret med grunddataprogrammet og andre overordnede tiltag.
- **Ministeriet for By- Bolig og landdistrikter (MBBL)** koordinerer og leverer sekretariatsbistand til programmet. MBBL har ansvaret for BBR-loven, herunder for lovens regler om vejnavne og adresser samt for bygnings- og boligregisteret (BBR), der er udpeget som autoritativ kilde til adressedata. MBBL har ansvaret for at stille disse autoritative adressedata til rådighed for myndigheder, private virksomheder og borgere.

- **Geodatastyrelsen (GST)** har i medfør af lov om Kort- og Matrikelstyrelsen, udstykningsloven og lov om infrastruktur for geografisk information (GI-loven), ansvaret for den landsdækkende kortlægning, for matriklen og for øvrige geografiske grunddata, herunder for registreringen af administrative grænser og stednavne. GST har ansvaret for at de autoritative geografiske grunddata stilles til rådighed for brugerne.
- **CPR-kontoret** har ansvaret for folkeregistreringen i det Centrale Personregister (CPR), herunder for registreringen af personers bopæl ved hjælp af vejnavn og adresse og er som sådan en vigtig bruger af vejnavne- og adressedata. Som en del af CPR findes CPR's vejregister hvori kommunerne registrerer vejnavne og en række relaterede oplysninger om distriktsinddelinger mv. CPR-kontoret har ansvaret for at de autoritative grunddata på personområdet stilles til rådighed for brugerne.
- **Erhvervsstyrelsen (ERST)** har ansvaret for virksomhedsregistreringen i Det Centrale Virksomhedsregister (CVR), herunder for registreringen af virksomhedernes beliggenhed ved hjælp af vejnavn og adresse og er som sådan en vigtig bruger af vejnavne- og adressedata. EogS har ansvaret for at de autoritative grunddata på virksomhedsområdet stilles til rådighed for brugerne.
- **SKAT** har ansvaret virksomhedsbeskatningen mv. og dermed for at den nødvendige identifikation og registrering af virksomhederne er til stede, herunder oplysninger om disses beliggenhed ved hjælp af vejnavn og adresse. Skat er som sådan en vigtig bruger af vejnavne- og adressedata.
- **Danmarks Statistik (DST) har ansvar for registrering af virksomheder i form af ministerier, offentlige styrelser og institutioner.**
- ~~**Danmarks Statistik (DST) har ansvar for registrering af virksomheder i form af offentlige institutioner.**~~
- **Kommunernes Landsforening (KL)** repræsenterer kommunerne, der i BBR-loven er udpeget som adressemyndighed, dvs. som den myndighed der fastsætter og registrerer alle vejnavne og adresser indenfor kommunens område. Kommunerne er endvidere vigtige brugere af vejnavne- og adressedata i en række kommunale opgavesystemer.

*Øvrige interessenter i programmet:*

- **Økonomi- og Indenrigsministeriet**, der har ansvaret for den kommunale inddeling samt for valgloven, herunder landets inddeling i opstillingskredse og afstemningsområder mv.
- **Ministeriet for Ligestilling og Kirke**, der har ansvaret for landets inddeling i sogne mv.
- **Justitsministeriet**, der har ansvaret for landets inddeling i retskredse og politikredse.
- **Naturstyrelsen**, der har ansvaret for drift og fritidsmæssig brug af statskove og andre større statslige arealer, samt for kortlægning, vejvisning og dermed stednavne i disse.
- **Rejseplanen**, der i forbindelse med sine services opsamler og anvender navneinformationer mm. om stoppe- og standsningssteder, stationer, seværdigheder og andre vigtige trafikmål
- **GeoDanmark**, der har ansvar for specifikationen af GeoDanmark's bygningstema og vejmidtetema, herunder for hvordan vejnavne mv. knyttes hertil.
- **Vejdirektoratet**, der har ansvaret for vejlovgivningen, for Den centrale Vej- og Stifortegnelse (CVF) samt for digitale vejinformationer, herunder for referencepunkter langs vejnettet (kantpæle mv.), rastepladser mv.
- **Post Danmark**, der i medfør af Lov om Postbefordring har ansvaret for inddelingen af landet i postnumre samt for modtagedatabasen (MOD) og tilhørende systemer.

- **112-sekretariatet**, politi, brand- og ambulanceberedskabet samt beredskabet i øvrigt, der er afhængig af et konsekvent og intensivt genbrug af vejnavne, adresser samt stednavne og points of interest.
- **Danske Regioner**, der bl.a. har ansvaret for forebyggelse, praksissektoren, sygehusområdet, ambulanceberedskabet, samt den regionale udvikling og kollektiv trafik.
- **Andre offentlige og private brugere** af vejnavne- og adressedata samt stednavne, som har behov for en enkel, sikker og konsistent tilgang til data, herunder eksempelvis Arbejdstilsynet, Fødevarestyrelsen, Vejdirektoratet, Naturstyrelsen, Nationalt Sundheds-It, Politiet, Forsvaret og Beredskabsstyrelsen og mange flere.

## 1.4 Dataregistre mv. der er i spil

**BBR's nuværende adresseregister** der i medfør af BBR-loven og adressebekendtgørelsen<sup>1</sup>, udgør det nuværende basisregister for landets adresser, inkl. de tilknyttede "adressepunkter", som stedfæster hver adresse geografisk. Både vejnavne og adresserne fastsættes og registreres i BBR af kommunerne efter de regler der er angivet i bekendtgørelsen. Vejnavne registreres dog i CPR's vejregister.

**BBR's bygnings- og boligregister** der anvender de fastsatte adresser som identifikation af den enkelte grund, bygning, tekniske anlæg samt bolig- og erhvervsenhed mv.

**CPR's vejregister**, der i medfør af adressebekendtgørelsen samt cirkulæret om CPR's vej- og boligregister<sup>2</sup> indeholder oplysninger om landets vejnavne samt om disses beliggenhed i postnumre, supplerende bynavne, sogne, afstemningsområder samt en række andre distriktsinddelinger.

**CPR** der anvender adresserne som grundlag for folkeregistreringen, dvs. til angivelsen af de enkelte personers bopæl.

**CVR** der anvender adresserne mv. som grundlag for virksomhedsregistreringen, dvs. beliggenheden af juridiske enheder og produktionsenheder.

**SKAT's erhvervssystemer** der anvender adresserne som grundlag for primærregistreringen af visse virksomhedstyper.

[DST der anvender adresserne som grundlag for registrering af virksomheder i form af ministerier, offentlige styrelser og institutioner.](#)

**GST's DAGI-system** (Danmarks Administrative, Geografiske Inddeling) som i dag, efter aftale med de pågældende ressortmyndigheder, registrerer den geografiske afgrænsning af kommuner, regioner, sogne, retskredse, politikredse, opstillingskredse samt postnumre.

**GST's SNSOR-system** (Stednavne og Stamoplysningsregister) som indeholder GST's historiske og nutidige registrering af ca. 20.000 stednavne, heriblandt Stednavneudvalgets ca. 25.000 autoriserede stednavne.

<sup>1</sup> Bekendtgørelse om vejnavne og adresser, BEK nr. 1398 af 12. december 2006.

<sup>2</sup> Cirkulære om ajourføring og drift af CPR's vej- og boligregister, CIR nr. 130 af 25. november 2002

## 1.5 Den forretningsmæssige begrundelse for programmet

### 1.5.1 Baggrund

Danmarks adresser og administrative inddelinger spiller i dag en fundamental rolle som en fælles reference, der benyttes på tværs af forvaltningsområder og sektorer. Oplysningen om en adressers beliggenhed i en bestemt administrativ enhed er i forbindelse med mange myndighedsopgaver en vigtig sagsoplysning.

Inden for politi-, beredskabs- og transportområdet og i det kraftigt voksende marked for satellitbaseret navigation spiller stednavne en tilsvarende vigtig rolle. For alarmopkald og i løsninger for kørselsplanlægning og -optimering er stednavne som "Skejby Sygehus", "Fredericia Banegård" eller "Grenen" ofte lige så vigtige som præcise adresser.

Også i den private sektor udgør data om adresser, administrative enheder og stednavne en kritisk ressource ift. rationelle processer, effektiv transport samt logistik og som grundlag for udvikling af nye produkter og tjenester.

### 1.5.2 Den nuværende situation

Der er i dag ikke sammenhæng mellem grunddata om postnumre, veje, adresser, stednavne og administrative områder.

Adresserne vedligeholdes af kommunerne i Bygnings- og Boligregisteret (BBR). På trods af dette vedligeholder mange offentlige myndigheder desuden adresser i egne systemer. Der er eksempler på adressedata som kun ajourføres årligt. Er der fejl i en adresse, rettes fejlen ofte kun lokalt, mens den fejlagtige oplysning fortsat anvendes andre steder.

Dette giver den offentlige forvaltning ekstra omkostninger og betyder desuden at grundlæggende data om personer, virksomheder og ejendomme vanskeligt kan stilles sammen, fordi registrene anvender hvert sit adressegrundlag.

Stednavne registreres både centralt og mere sporadisk af forskellige myndigheder – oftest uden at der er mulighed for at dele og kombinere data.

Nogle administrative inddelinger dobbeltregistreres i dag, nemlig både i Danmarks administrative geografiske inddeling (DAGI) og i CPR's Vejregister.

### 1.5.3 Den fremtidige situation

Med hjemmel i BBR-loven etableres et egentligt, autoritativt adresseregister, og data herfra bruges som grundlag for registreringerne i øvrige registre og løsninger, fx i CPR og CVR. CPR's Vejregister udfases efter en passende overgangsperiode. Aktualiteten af adressedata øges, og eventuelle fejl og mangler skal rettes hurtigt.

Et stednavnesystem etableres. Alle myndigheder og private virksomheder har adgang til oplysningerne, som koordineres med adresseregisterets vejnavne og adresser.

Danmarks administrative geografiske inddeling (DAGI) udbygges som et grundregister, hvori relevante myndigheder vedligeholder data. Adressers og stednavnes beliggenhed i administrative enheder og inddelinger afledes automatisk ud fra DAGI. De kommunale inddelinger og distrikter vedligeholdes efter ensartede standarder og normer.

Alle data stilles frit til rådighed for offentlige og private it-løsninger og –produkter via den fællesoffentlige datafordeler, som også etablerer en fælles besked- og hændelsesfordeler, som alle registre i delprogrammet bygger deres løsningsarkitektur op om. Besked – og hændelsesfordeleren er afgørende for at de nødvendige integrationer mellem systemerne kan etableres baseret på Service Orienteret Arkitektur (SOA), således at den ønskede funktionalitet kan opnås.

## 1.6 Programmets baggrund

I regi af programmet om grunddata for vækst og effektivisering (Grunddataprogrammet) under den Fællesoffentlige Digitaliseringsstrategi 2011 – 2015, er der indgået en delaftale 2 om *Effektiv genbrug af grunddata om adresser, administrative enheder og stednavne* (herefter benævnt: *aftalen eller delaftalen*).

Aftalen beskriver overordnet hvilke aktiviteter der skal gennemføres og hvilke myndigheder der er ansvarlig for disse aktiviteter.

Aftalen er baseret på et forberedende arbejde som er gennemført indenfor hvert af de tre grunddataområder adresser, administrative enheder og stednavne. Forberedelserne har omfattet en fælles analyse af de nuværende arbejdsprocesser og den nuværende infrastruktur, efterfulgt af en specifikation af fremtidige, forbedrede processer og infrastruktur.

Se p. [2529](#) for yderligere oplysninger og referencer til dokumenter om det forberedende arbejde.

På baggrund heraf er, ligeledes indenfor hvert af de tre grunddataområder, udarbejdet en business case. Hver business case angiver de forventede omkostninger ved gennemførelsen af aftalen og estimerer de gevinster der vil være et resultat af forbedringerne.



## 2. Rammer for programmet

### 2.1 Beskrivelse af grundide

Selv om den offentlige sektor indsamler og vedligeholder "state of the art"-data om adresser, stednavne og administrative enheder, udnyttes disse datasamlinger ikke i overensstemmelse med deres potentiale.

Tidligere tiltag har høstet nogle af gevinsterne, men betydelige gevinster udestår stadig. Resultatet er, at der spildes ressourcer både i den offentlige og i den private sektor, og at der sker fejl, som koster penge, og som i en ulykkesituation kan have alvorlige konsekvenser.

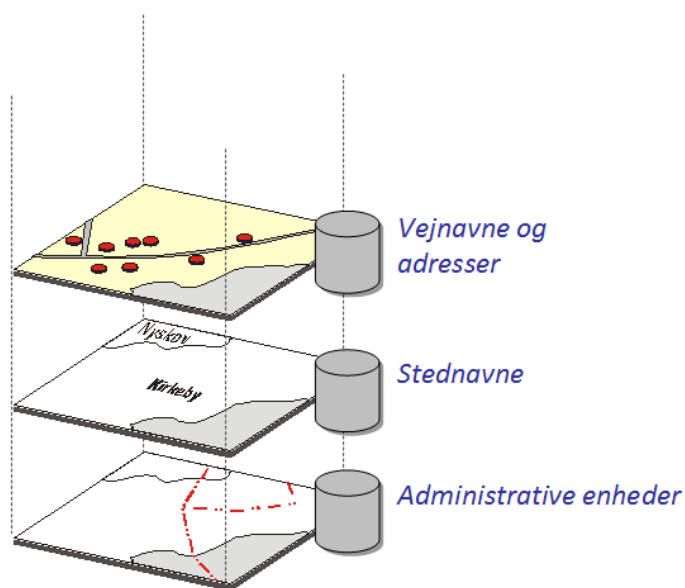

Figur 2-1: De tre dataområder som er omfattet af programmet

### 2.2 Forretningsmæssige mål

Der etableres et grundlag for effektivt og konsekvent genbrug af grunddata om adresser, stednavne og administrative enheder med henblik på, at disse grunddata:

- Danner et fælles grundlag for en effektiv, sammenhængende digital forvaltning
- Bidrager til konkurrencedygtighed, vækst og innovation hos virksomhederne
- Anvendes som entydig reference for politi-, ulykkes- og kriseberedskab.

Aftalen omfatter en forbedring af datagrundlaget og etablerer en sammenhængende infrastruktur, der sikrer, at data stilles rådighed for offentlige og private brugere på en effektiv og sikker måde.

## 2.3 Mål

Delaftale 2 konkretiserer de enkelte aktørers aktiviteter (mål) således:

### Adresser

- A. De autoritative grunddata om adresser registreres af kommunerne efter BBR-loven. MBBL etablerer i medfør af BBR-loven et særskilt adresseregister og fastlægger krav til datakvalitet og aktualitet.
- B. Kommunerne fastsætter et antal supplerende adresser i områder, hvor adresserne mangler. MBBL bistår kommunerne hermed.
- C. Registreringen af vejnavne og oplysninger om vejnavnes og adressers beliggenhed i administrative inddelinger overføres til adresseregisteret fra CPR. CPR's Vejregister udfases efter en overgangsperiode.
- D. CPR tager de autoritative adresser i brug som grundlag for folkeregistreringen.
- E. CVR, SKAT og Danmarks Statistik tager de autoritative adresser i brug som grundlag for virksomhedsregistreringen.
- F. Offentlige myndigheder i øvrigt skal lægge de autoritative grunddata om adresser til grund for deres adresseanvendelse.

### Stednavne

- G. GST moderniserer sit stednavnesystem, så det er muligt for andre parter at etablere integration til egne systemer og indmelde nye stednavne.

### Administrative inddelinger

- H. GST sikrer, at nationale administrative inddelinger (fx sogn og postnumre) og obligatoriske kommunale distriktsinddelinger (fx afstemningsområder) samt supplerende bynavne registreres i GST's DAGI-system. Dataansvaret er uforandret hos den myndighed, der fastlægger den pågældende inddeling.
- I. GST etablerer en it-komponent, som kan procesunderstøtte ændringer i en administrativ inddeling.
- J. GST og kommunerne aftaler, hvordan de frivillige kommunale data om distrikter kan videreføres i kommunalt regi, når CPR Vejregistret nedlægges.

### Adgang til grunddata om adresser, administrative enheder og stednavne

- K. Grunddata om adresser, administrative inddelinger og stednavne distribueres via datafordeleren og kan frit anvendes af myndigheder og private til kommercielle og ikke-kommercielle formål.
- L. Det aftales nærmere hvordan grunddataregistermyndighedernes forvaltningsmæssige forpligtelser vedr. distribution opfyldes når distribution sker via Datafordeleren.

### 2.3.1 Adresseprogrammets realisering

- M. MBBL koordinerer, i samarbejde med GST, Adresseprogrammets realisering, herunder:
- a. Etablerer en fælles plan, der sikrer at aftaleparternes leverancer har den aftalte kvalitet, er indbyrdes sammenhængende og leveres rettidigt.
  - b. Rapporterer og følger op på, at implementeringens fremdrift sker som aftalt og er koordineret med Grunddataprogrammet i øvrigt.
  - c. Understøtter offentlige og private anvendere af adresser, administrative inddelinger og stednavne og informerer om de ændringer og nye muligheder, som følger med de autoritative grunddata på Datafordeleren.

## 2.4 Leverancer

Programmet skal levere resultater som fastlagt i aftalen. Programmet udarbejder og vedligeholder en fælles implementeringsplan (se afsnit 4.1), som dels fastlægger de enkelte aktørers leverancer og dels beskriver leverancernes kvalitet, de tværgående afhængigheder samt afhængigheder til øvrige delprogrammer. Delprogrammet har særligt fokus på den tværgående koordinering, herunder gennemførelse af lovgivningsaktiviteter, test- og kvalitetssikring samt gevinstrealisering.

De enkelte aftaleparter gennemfører aftalte aktiviteter og leverer til programmet i overensstemmelse med den fælles implementeringsplan.

## 3. Aktørernes nuværende opgaver i relation til programmet

Nedenfor beskrives aktørernes nuværende opgaver og overordnede ansvar i relation til programmets realisering.

I styringsdokuments Bilag 1 gengives flere detaljer om hver enkelt aktørs ansvar med relation til programmets infrastruktur- og grunddataforbedringer, samt ansvar og konsekvenser mht. procesændringer.

### 3.1 Ministeriet for By, Bolig og Landdistrikter, MBBL

#### **Overordnet beskrivelse af aktørens opgaveportefølje med fokus på evt. ændringer**

MBBL er ressortmyndighed for vejnavne og adresser og har i medfør af BBR-lovens §§ 3a - 3 g det overordnede ansvar for kommunernes fastsættelse og registrering af vejnavne og adresser mv.

MBBL sikrer datainfrastrukturen og har ansvaret for det nuværende adresseregister i BBR samt for at addressedata stilles til rådighed for brugerne gennem Den Offentlige Informationsserver (OIS) og netjtjenester (AWS). MBBL har samordningsansvaret for den øvrige indsats på området og er myndighed for adresserne i forhold til INSPIRE-direktivet.

MBBL er i medfør af BBR-lovens § 3 f stk. 4 ansvarlig for at oplysninger om postnumre og deres geografiske afgrænsning er til rådighed for brugerne i form af det officielle postnummerkort som efter aftale vedligeholdes i DAGI-systemet.

MBBL er overordnet ansvarlig for programmets gennemførelse herunder for styring, samordning og udvikling (governance), for forbedringerne af infrastruktur og grunddata og for ændringer i lovgivning og regler. MBBL varetager programmets sekretariatsfunktion i samarbejde med GST.

MBBL vil efter delprogrammets gennemførelse få en øget myndighedsopgave.

### 3.2 Geodatastyrelsen, GST

#### **Overordnet beskrivelse af aktørens opgaveportefølje med fokus på evt. ændringer**

GST har i dag ansvaret for samordningen og udviklingen af den geografiske infrastruktur, for gennemførelsen af INSPIRE direktivet, samt for at stille de geografiske grunddata til rådighed for brugerne, først og fremmest gennem Kortforsyningen.

I forbindelse med programmet har GST ansvaret for drift og vedligeholdelse af:

- matriklen, der danner det juridiske geodatagrundlag for BBR's registrering af adresser og adressepunkter
- digitalt vejmidtetema som vedligeholdes i GeoDanmark-samarbejdet med CPR's vejkode som nøgle
- den såkaldte "digitale opslagstavle" (DIVA) efter aftale med MBBL. DIVA publicerer kommunernes oplysninger om beliggenheden af nye vejnavne

- som led i Kortforsyningen en række netjenester der udstiller BBR's adressedata online som webservices og open source komponenter samt til download
- DAGI-systemet (Danmarks Administrative, Geografiske Inddeling), som registrerer den geografiske afgrænsning af kommuner, regioner, sogne, politikredse, retskredse, opstillingsområder og postnumre
- SNSOR-systemet (Stednavne og Stamoplysningsregistret), hvori GST har registreret ca. 200.000 stednavne

GST skal udfase DIVA-opslagstavlen. Kortforsyningens netjenester der udstiller adressedata mv., er omfattet af business casen for den fællesoffentlige datafordeler.

GST er overordnet ansvarlig for programmets gennemførelse og videre drift for så vidt angår dataområderne administrative enheder og stednavne, herunder for de aftalte forbedringer af infrastruktur og grunddata og for ændringer i lovgivning og regler.

GST varetager programmets sekretariatsfunktion i samarbejde med MBBL.

### 3.3 GeoDanmark

#### **Overordnet beskrivelse af aktørens opgaveportefølje med fokus på evt. ændringer**

GeoDanmark er en forening, hvor stat og kommuner er medlemmer. GeoDanmark udvikler og vedligeholder en specifikation for en fællesoffentligt geografisk administrationsgrundlag (GeoDanmark, digitalt kortværk) samt udvikler og er ansvarlig for drift og udvikling af en IT-løsning til lagring og udstilling af GeoDanmark-data.

Programmet vil i forhold til GeoDanmark særligt relatere sig til dannelsen af "Navngiven vej".

### 3.4 Økonomi- og Indenrigsministeriet, CPR-kontoret

#### **Overordnet beskrivelse af aktørens opgaveportefølje med fokus på evt. ændringer**

CPR-kontoret er ressortmyndighed for folkeregistreringen. CPR er ansvarlig for CPR-systemet herunder CPR's vejregister (CPR Vej). I relation til nærværende program varetager CPR-kontoret følgende opgaver:

- Stiller CPR-systemets funktionalitet til rådighed, som muliggør, at en persons bopæls-adresse kan tilknyttes personen
- Stiller CPR-snitflader til rådighed for digitale løsninger til håndtering af person-oplysninger, f.eks. løsninger til digitale flytteanmeldelser
- Stiller CPR Vejs funktionalitet til rådighed, således at kommunerne kan registrere vejnavne samt oplysningen om adressers placering i en række distrikter (f.eks. post-nummer, sogn, afstemningsområde eller skoledistrikt)

CPR vil efter gennemførelsen af programmet varetage de samme grundlæggende opgaver. Programmet vil dog medføre behov for at CPR gennemfører ændringer i den it-infrastruktur, der understøtter opgaverne, herunder udfaser CPR Vej.

Økonomi- og Indenrigsministeriet har ansvaret for den kommunale og regionale inddeling af Danmark, og herunder for de enkelte kommuners og regioners geografiske afgrænsning.

Økonomi- og Indenrigsministeriet har endvidere i medfør af valgloven, det overordnede ansvar for inddelingen af landet i opstillingskredse, storkredse og landsdele mv., samt for kommunernes fastlæggelse af afstemningsområder, og dermed for disse områders geografiske afgrænsning.

### 3.5 Erhvervsstyrelsen, ERST (CVR)

#### Overordnet beskrivelse af aktørens opgaveportefølje med fokus på evt. ændringer

CVR (Erhvervsstyrelsen, ERST) varetager al grundregistrering af virksomheder. For selskaber (ApS, A/S mv.) er ERST ejer af data, mens SKAT er ejer af data om det personligt ejede virksomheder og godkender alle virksomhedsregistreringer.

I relation til dette program varetager CVR følgende væsentlige opgaver:

- Stiller den funktionalitet til rådighed, som muliggør, at en virksomhed kan registreres med tilhørende adresse
- Stiller snitflader til rådighed for digitale løsninger til håndtering af virksomhedsoplysninger

CVR vil også efter gennemførelse af programmet varetage disse opgaver.

### 3.6 SKAT

#### Overordnet beskrivelse af aktørens opgaveportefølje med fokus på evt. ændringer

I forbindelse med nærværende program er det alene SKAT's rolle i forbindelse med registrering af virksomheder og overførsel af disse til CVR, der er relevant.

Programmet medfører ikke ændringer i varetagelsen af denne myndighedsopgave.

### 3.7 Danmarks Statistik

#### Overordnet beskrivelse af aktørens opgaveportefølje med fokus på evt. ændringer

I forbindelse med nærværende program er det alene Danmarksstatistik's rolle i forbindelse med registrering af virksomheder i form af ministerier, offentlige styrelser og institutioner, der er relevant.

Programmet medfører ikke ændringer i varetagelsen af denne myndighedsopgave.

### 3.8 Den kommunale adressemyndighed

#### Overordnet beskrivelse af aktørens opgaveportefølje med fokus på evt. ændringer

Selv om programmet ikke ændrer kommunernes overordnede rolle og opgaveportefølje som adressemyndighed, vil det udvide kravene til adressemyndighedens opgaveløsning.

De udvidede krav er dels afledt af programmets mål om at opnå et udvidet og systematisk genbrug af vejnavne- og adressedata – dvs. således at brugerkredsen udvides, hvorved antallet af sagsbehandlinger og borgerhenvendelser vil øges – dels en følge af, at programmet sigter på en generel forbedring af aktualiteten og kvaliteten af grunddata.

Programmets krav til kvalitet og aktualitet af vejnavne- og adressedata vil blive præciseret i en bekendtgørelse e.l.

### 3.9 Kommunen som registeransvarlig for visse administrative inddelinger og øvrige distrikter

#### Overordnet beskrivelse af aktørens opgaveportefølje med fokus på evt. ændringer

Kommunerne registrerer i dag en række administrative inddelinger i CPR's vejregister.

Visse inddelinger er obligatoriske og landsdækkende, nemlig postnummer, evt. supplerende bynavne, sogn, samt afstemningsområde (valgdistrikt). Andre distriktsinddelinger er frivillige og kommunale, f.eks. skoledistrikt, socialdistrikt o.l.

Registreringen sker i alle tilfælde manuelt ved hjælp af husnummerintervaller for hvert vejnavn (i CPR vej kaldet vejdistrikter) på basis af oplysninger fra den myndighed eller funktion, som har ansvaret for inddelingen eller distriktet.

## 4. Principper for implementeringen

### 4.1 Fælles implementeringsplan

Delprogrammet I udarbejdede en *fælles implementeringsplan* i foråret 2013, der havde til formål at give en samlet oversigt over programmets gennemførelse. I november 2014 reviderede delprogrammet implementeringsplanen. Projekter med tilhørende leverancer samles i implementeringsplanen.

Planen medtager såvel aktiviteter, hvor den enkelte aftalepartner har det fulde implementeringsansvar, som aktiviteter af tværgående art herunder afhængigheder til øvrige delprogrammer, herunder GD7 og GD1. Planens prioriterer det tværgående, hvorfor der er mindre fokus på detaljer, som alene har betydning for den enkelte aftalepart.

Den fælles implementeringsplan er det centrale styringsgrundlag for det samlede program. Aftaleparterne er således forpligtet i forhold til de leverancer og tidsfrister, der er meldt ind til implementeringsplanen.

I den fælles implementeringsplan fastlægges implementeringsrækkefølgen af de aktiviteter, som skaber afhængigheder hos andre aktører bl.a. GeoDanmark, men afdækker og indarbejder også hvor der er afhængigheder til aktiviteter i andre delprogrammer f.eks. GD1, GD7 og GD8. Eksempler på indbyrdes afhængigheder som (hvis de ikke håndteres korrekt) kan være årsag til flaskehalsproblemer, er:

- Fastlæggelse af en fælles målarkitektur og datamodel med aftalte systemsnitflader, som grundlag for kravspecifikation og udvikling af moderniserede system mv.
- Datavask og migrering af grunddata fra eksisterende registre til nye moderniserede registre og systemer
- Tværgående kvalitetssikring og integrationstest for i forskellige faser at sikre at delprogrammets forretningsmæssige mål kan opfyldes.
- Fastlæggelse af fælles sikkerhedsmodel inkl. governance på tværs af grunddataprogrammet
- Afklaring omkring distribution af data via Datafordeleren herunder governance så som dataleverancespecifikationer, databehandlaftaler, datadistributionsaftaler mm.
- Fastsættelse af supplerende adresser for erhvervsvirksomheder mv. som et fyldestgørende grundlag for virksomhedsregistreringen

Den fælles implementeringsplan skal derfor give et præcist overblik over:

- De produkter programmet som helhed skal levere.
- Sammenhængen mellem disse leverancer i form af forudsætninger og andre former for afhængighed mellem de forskellige leverancer.
- Hvilke projekter og hvilke aktiviteter der skal levere de enkelte produkter.
- Den tidsmæssige indplacering af de enkelte aktiviteter – herunder tidsfrist for hvornår de enkelte leverancer skal foreligge.

Den fælles implementeringsplan skal supplere den arbejdsplanlægning, som er nødvendig for aftaleparternes styring af egne projekter. Den fælles implementeringsplan skal sikre og dokumentere, at aftaleparternes egne/interne implementeringsplaner er koordineret indbyrdes.



På delprogramniveau er der behov for en løbende indsigt i fremdriften ift. de aftalte leverancer. Dette skyldes bl.a., at en forsinkelse hos en aftalepartner kan have konsekvenser for projekter og aktiviteter hos en anden aftalepartner.

Der er derfor behov for en løbende rapportering og opfølgning på fremdriften – specielt ift. om produkterne når i mål i rette kvalitet til aftalt tidsfrist.

Der vil naturligvis herudover være behov for en række andre styringselementer – som f.eks. business case, budgetter og budgetopfølgning, ressourceallokering, gevinstrealisering m.m. – ligesom det enkelte projekt også vil have behov for forskellige styringsredskaber jf. Statens projektmodel.

## 4.2 Fælles implementeringsplan

### 4.3

I foråret 2013 udarbejdede delprogrammet en principplan for implementeringen af de aktiviteter, som er skitseret i oplæggene til business case for hver af delprogrammets tre dataområder.

Som følge af forsinkelser i andre dele af grunddataprogrammet gennemførte GD2 i efteråret 2014 en replanlægning, som mandede ud i en opdateret implementeringsplan, som blev godkendt af GD2 styregruppen i november 2014. En oversigt over Implementeringsplan 2.0 ses i figur 4-1 nedenfor. Læsevejledning til oversigten kan ses i figur 4-2.

Figur 4-1 Implementeringsplan for GD2/Adresseprogrammet

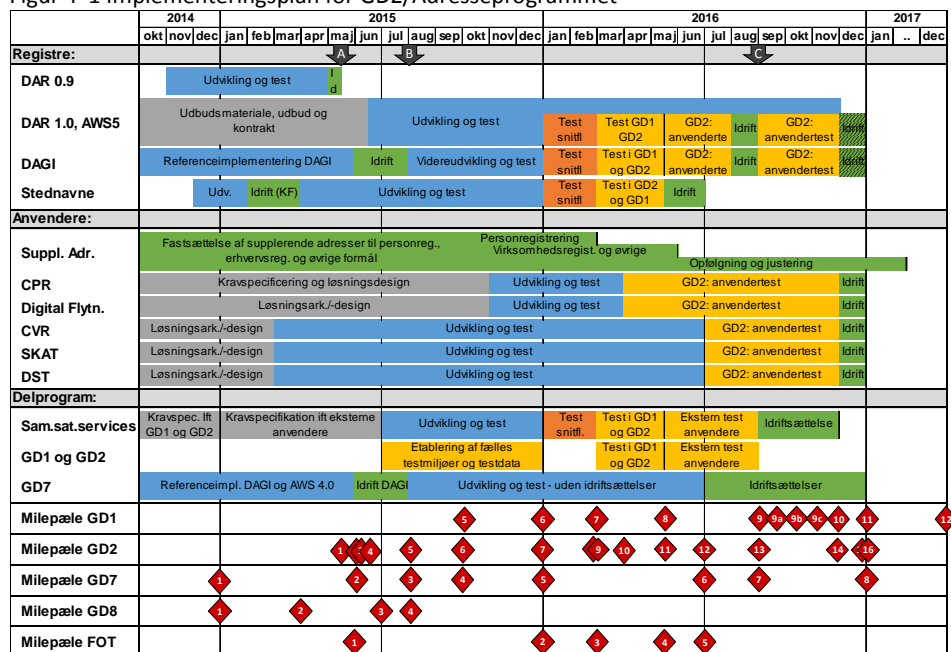

Figur 4-2 Læsevejledning til GD2' implementeringsplan

<p>GD2's registerprojekter;</p> <ul style="list-style-type: none"> <li>- Danmarks Adresseregister (DAR)</li> <li>- Adressewebservices (AWS)</li> <li>- Danmarks geografiske inddeling (DAGI)</li> <li>- Stednavne</li> </ul>	<p>Viser implementeringsplanen for de registre der er omfattet af delaftalen.</p>
<p>Tilknyttede anvenderprojekter;</p> <ul style="list-style-type: none"> <li>- Supplerende adresser</li> <li>- CPR</li> <li>- Digital flytning</li> <li>- CVR</li> <li>- SKAT</li> </ul>	<p>Viser implementeringsplanen for de tilknyttede anvenderprojekter som er en væsentlig forudsætning for gevinstrealiseringen.</p>

Effektivt genbrug af grunddata om adresser, administrative inddelinger og stednavne  
Programstyringsdokument

- Danmarks statistik	
Fælles GD1/GD2 opgaver - Sammenstillede services - fælles opgaver, test mv. - GD7 referenceimplementering	Plan for udvikling af sammenstillede udstillingservices og fælles testaktiviteter. Plan for GD7 referenceimplementering
Hovedmilepæle for GD1, GD2, GD7, GD8 Hovedmilepæle for FOT (GeoDanmark)	Viser milepæle for projekter/programmer hvortil GD2 har afhængigheder

## 5. Organisering

En gennemførelse af aftalen om effektiv genbrug af grunddata om adresser, administrative enheder og stednavne indeholder mange projekter med gensidige afhængigheder og styres derfor som et (del)-program.

Delprogrammets primære opgave er sikring af, at der sker en samordnet og koordineret realisering af den enkelte aktørs forpligtelser i forhold til grunddataaftalen. Det er ligeledes delprogrammet, der i spørgsmål vedrørende grunddataaftalen koordinerer med Grunddatabestyrelsen.

Delprogrammet ledes af en *styregruppe* med deltagelse af aftaleparterne. MBBL varetager formandskabet for delprogramstyregruppen.

Til delprogrammet er knyttet et *sekretariat*, som forestår den daglige delprogramledelse. Sekretariatsfunktionerne varetages af MBBL i samarbejde med GST, med MBBL som ansvarlig for adresser og GST for administrative enheder og stednavne.

Aftaleparternes implementering af de aftalte aktiviteter, som den enkelte aftalepart har ansvaret for, organiseres og styres som et eller flere *projekter*, der er underordnet den fælles implementeringsplan. Nedenstående diagrammer illustrerer henholdsvis grunddataprogrammets og delprogrammets organisering. Det bemærkes at aftaleparternes organisering af projekterne ikke er medtaget i diagrammet. For oplysninger herom henvises til de enkelte projektinitieringsdokumenter.

Figur 5-1: Grunddataprogrammets organisering og sammenhæng til delprogrammerne.

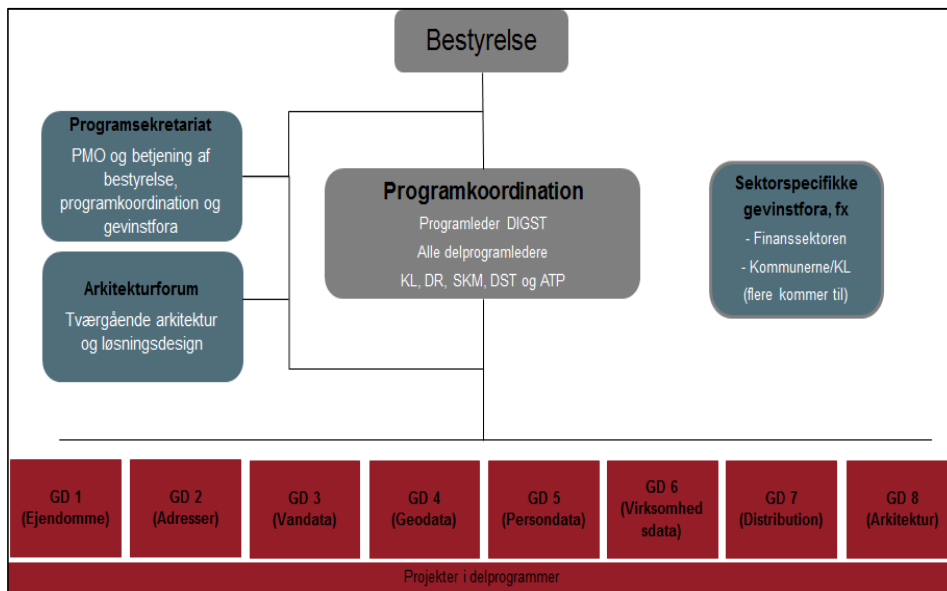

Figur 5-2: Delprogrammets organisering og aftaleparternes projekter.

Effektivt genbrug af grunddata om adresser, administrative inddelinger og stednavne  
Programstyringsdokument

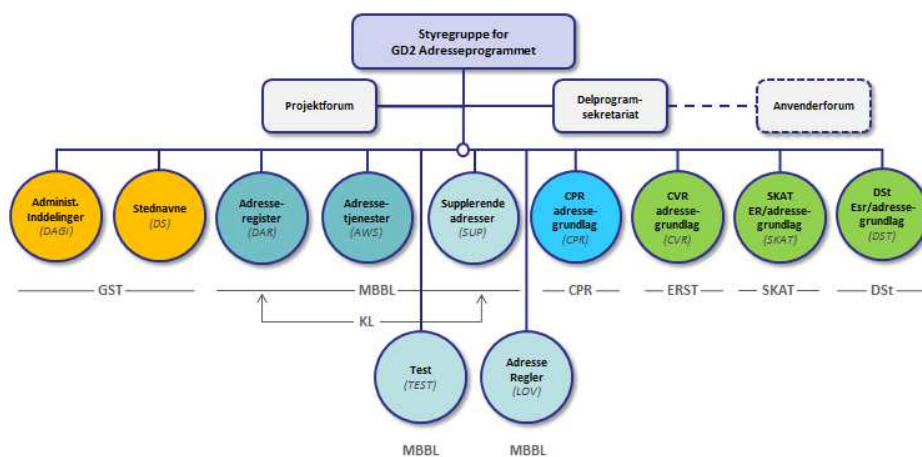

KL og kommunerne vil i særlig grad have ansvar for realiseringen af projekterne for adresseregister og supplerende adresser.

Hver aftalepart og projekt har en økonomi som er fastlagt i forbindelse med aftalen.

De enkelte aftaleparter tager stilling til om der er behov for at etablere delprojekter, projektstyringsgruppe mv.

Organiseringen gør styringen af de enkelte projekters tværgående koordinationsaktiviteter til en fælles opgave, som varetages af delprogrammet. Dermed aflastes projekterne i forhold til kravet om detailkendskab til de øvrige projekter. Samtidig får projekterne mulighed for at skabe en mere faglig profil med fokus på egne aktiviteter. Dette ændrer naturligvis ikke projekternes ansvar med hensyn til at levere i overensstemmelse med den aftalte implementeringsplan.

Større tværgående koordinationsopgaver som f.eks. lovgivningsarbejdet samt kvalitetssikring og test organiseres som støtteprojekter under programsekretariatet.

Den praktiske delprogramkoordination sker i et *projektforum* med deltagelse af repræsentanter fra aftaleparternes projekter. Programsekretariatet leder projektforum.

Bilag 2 indeholder flere detaljer om organiseringen af roller og ansvarsfordeling.

Realiseringen af aftalen vil give anledning til en række ændringer, både for de parter som har til opgave at skabe og vedligeholde de relevante grunddata om adresser, administrative enheder og stednavne, og for de mange, mange offentlige og private parter, der skal anvende de forbedrede grunddata og infrastruktur.

Der er derfor behov for på et tidligt tidspunkt og løbende, at *kommunikere* med omverdenen om de forestående ændringer. Det vil i denne forbindelse være hensigtsmæssigt at etablere et eller flere eksterne kommunikationsfora for de betydende dataanvendere, både i den offentlige og private sektor.

Programmet varetager en sådan *tværgående kommunikation*. Programmet håndterer ikke kommunikationen med aktører og samarbejdspartnere, hvor samarbejdet primært har betydning for de enkelte projekter.

Eksempel: GST kommunikerer – uden om programmet – med Kirkeministeriet om tilrettelæggelse af procedurerne i forbindelse med ændringer i sogneinddelingen.

## 6. Økonomi, budget

**Anmærkning:**

**Delprogrammets opdaterede business cases er opstillet ifm. delprogrammets opstart foråret 2013 og blev i denne sammenhæng fordelt på delprogrammets aktører. Der er siden sket en række forskydninger og ændringer, hvor økonomi er håndteret gennem de enkelte institutioner. Disse er ikke afspejlet i dette kapitel, der i sin foreliggende form alene har til formål at illustrere størrelsen og fordelingen af de omkostninger og gevinster som er indeholdt i delprogrammet. Økonomitalle vil ikke blive opdateret yderligere i dette dokument.**

Nedenstående tabel sammenfatter omkostningerne til at gennemføre programmet om *Effektivt genbrug af grunddata om adresser, administrative enheder og stednavne*. Omkostningerne indgår i de tre business cases, der ligger bag aftalen og er, for statens vedkommende, indregnet i FFL 2013.

Effektivt genbrug af grunddata om adresser, administrative inddelinger og stednavne  
Programstyringsdokument

AKTIVITET	2013	2014	2015	2016	2017	2018	2019	2020	2013 - 2020
<b>MBBL</b>									
Projektledelse og -organisation, taskforce inkl. 4 x Kom ÅV, lovgivning, grunddataforbedring	-1,88	-4,31	-3,19	-1,37	0,00	0,00	0,00	0,00	-10,75
IT-tjenesteydelser, konsulentbistand kravspec., udbud, grunddataforbedringer	-2,80	-2,50	-0,70	0,00	0,00	0,00	0,00	0,00	-6,00
Datatjenester for adresser, AWS samt tilhørende komponenter	-1,00	-2,10	-2,70	-0,30	0,00	0,00	0,00	0,00	-6,10
Adresseregisteret inkl. brugerklent og tilhørende komponenter	-1,35	-12,15	-4,10	0,00	0,00	0,00	0,00	0,00	-17,60
Forvaltning af forretningsansvaret for adr., myndighedsopg. ift. kommuner/brugere	-1,50	-2,25	-3,00	-3,00	-3,00	-3,00	-3,00	-3,00	-21,75
Løbende drift og videreudvikling af Adresseregisteret	0,00	-4,50	-4,50	-4,50	-4,50	-4,50	-4,50	-4,50	-31,50
<b>MBBL i alt</b>	<b>-8,53</b>	<b>-27,81</b>	<b>-18,19</b>	<b>-9,17</b>	<b>-7,50</b>	<b>-7,50</b>	<b>-7,50</b>	<b>-7,50</b>	<b>-93,70</b>
<b>GST</b>									
Opgradering af adressedata og DAGI temaer	-1,10	0,00	0,00	0,00	0,00	0,00	0,00	0,00	-1,10
Administrative enheder og DAGI-system	-3,50	-2,10	-0,10	-0,10	-0,10	-0,10	-0,10	-0,10	-6,20
Stednavne og stednavnesystem	-2,45	0,00	0,00	0,00	0,00	0,00	0,00	0,00	-2,45
FOT-snitflade til adresser mv.	-0,80	0,00	0,00	0,00	0,00	0,00	0,00	0,00	-0,80
<b>GST i alt</b>	<b>-7,85</b>	<b>-2,10</b>	<b>-0,10</b>	<b>-0,10</b>	<b>-0,10</b>	<b>-0,10</b>	<b>-0,10</b>	<b>-0,10</b>	<b>-10,55</b>
<b>CPR</b>									
Adressesnitflade	0,00	-5,00	-4,00	0,00	0,00	0,00	0,00	0,00	-9,00
<b>CPR i alt</b>	<b>0,00</b>	<b>-5,00</b>	<b>-4,00</b>	<b>0,00</b>	<b>0,00</b>	<b>0,00</b>	<b>0,00</b>	<b>0,00</b>	<b>-9,00</b>
<b>CVR</b>									
Adressesnitflade	0,00	0,00	0,00	0,00	0,00	0,00	0,00	0,00	0,00
<b>CVR i alt</b>	<b>0,00</b>	<b>0,00</b>	<b>0,00</b>	<b>0,00</b>	<b>0,00</b>	<b>0,00</b>	<b>0,00</b>	<b>0,00</b>	<b>0,00</b>
<b>SKAT</b>									
Adressesnitflade	0,00	-4,50	0,00	0,00	0,00	0,00	0,00	0,00	-4,50
<b>SKAT i alt</b>	<b>0,00</b>	<b>-4,50</b>	<b>0,00</b>	<b>0,00</b>	<b>0,00</b>	<b>0,00</b>	<b>0,00</b>	<b>0,00</b>	<b>-4,50</b>
<b>Kommuner</b>									
ÅV-omkost. Til fastsættelse af suppl. Adresser, datavask, opgradering mv.	-4,61	-28,77	-11,24	0,00	0,00	0,00	0,00	0,00	-44,63
Ekstra ÅV til varetagelse af udvidelsen af adresseopgaven		-23,06	-23,06	-23,06	-23,06	-23,06	-23,06	-23,06	-161,45
<b>Kommunerne i alt</b>	<b>-4,61</b>	<b>-51,84</b>	<b>-34,31</b>	<b>-23,06</b>	<b>-23,06</b>	<b>-23,06</b>	<b>-23,06</b>	<b>-23,06</b>	<b>-206,08</b>

Tabel 6-1: Budget (mio. kr.) for gennemførelse af aftalen. Budgettet er udgiftsbaseret før afskrivninger og risikokorrektion, jf. DIGST's business case model. CVR's omkostninger i aftalen er indregnet i Erhvervsstyrelsens igangværende BC for modernisering af erhvervsystemerne. SKAT indgår ikke som part i delaftalen og SKAT's omkostninger indgår dermed ikke i grunddataprogrammet.



## 7. Referencer

Følgende dokumenter indgår i grundlaget for delprogrammet:

- Grunddataprogrammets delaftale 2: Effektivt genbrug af grunddata om adresser, administrative enheder og stednavne, 10 maj 2012
- Revideret aftalegrundlag for Adresseprogrammet, januar 2015
- Business case for genbrug af adressedata; Digitaliseringsstyrelsen; maj 2012
- Opdateret BC for adressedelen af Adresseprogrammet, maj 2013
- Business case for genbrug af data om administrative landinddelinger; Digitaliseringsstyrelsen; maj 2012
- Business case for genbrug af stednavnedata; Digitaliseringsstyrelsen; maj 2012
- Adresseprogrammets – Implementeringsplan v1.0, Ministeriet for By, Bolig og Landdistrikter; maj 2013.
- Adresseprogrammets – Implementeringsplan v2.0, Ministeriet for By, Bolig og Landdistrikter; november 2014.
- Adresseprogrammet – Målarkitektur, Ministeriet for By, Bolig og Landdistrikter; maj 2013.
- Fælles arkitekturrammer for GD1/GD2/GD7, Ministeriet for By, Bolig og Landdistrikter; juni 2014

Særligt om adresser:

- Business case for genbrug af adressedata; Digitaliseringsstyrelsen; maj 2012
- Brug adresserne effektivt – informationsfolder (12 s.), MBBL, marts 2012
- 10.2b Genbrug af adressedata - Kvalificering af business case: Grundlag for business casen, MBBL marts 2012
- 10.2b Genbrug af adressedata - Kvalificering af business case: Arbejdspakke 1, Processer ift. dannelse af vejnavne og adresser, MBBL, december 2011
- 10.2b Genbrug af adressedata - Kvalificering af business case: Arbejdspakke 2, Processer ift. Genbrug af adressedata på erhvervsområdet, MBBL, december 2011
- 10.2b Genbrug af adressedata - Kvalificering af business case: Arbejdspakke 3, Processer ift. Genbrug af adressedata på person, MBBL, december 2011
- 10.2b Genbrug af adressedata - Kvalificering af business case: Arbejdspakke 4, Processer ift. Genbrug af adresser i øvrigt, MBBL, december 2011
- 10.2b Genbrug af adressedata - Kvalificering af business case: Arbejdspakke 5, Infrastruktur, MBBL, december 2011
- 10.2b Genbrug af adressedata - Kvalificering af business case: Arbejdspakke 2.5, Registrering af supplerende erhvervsadresser mv., MBBL, februar 2012

Særligt om administrative enheder:

[dokumentliste følger]

Særligt om stednavne:

Effektivt genbrug af grunddata om adresser, administrative inddelinger og stednavne  
Programstyringsdokument

[dokumentliste følger]

## 8. BILAG 1: Aktørernes ansvar under og efter implementeringen af programmet

Der er i efteråret 2011 gennemført analyser af arbejdsprocesser og infrastruktur, der beskriver den fremtidige situation med forbedrede grunddata, ny infrastruktur, samt forenkledte og ændrede arbejdsprocesser hos kommuner og stat.

Dette er grundlaget for i det følgende for hver berørt aktør at beskrive:

- Overordnet beskrivelse af aktørens opgaveportefølje med relation til programmet
- Resume af aktørens ansvar for infrastrukturforbedringer
- Resume af aktørens ansvar for grunddataforbedringer
- Beskrivelse procesændringer (nye/ændrede/bortfaldne processer)

I en række tilfælde henviser beskrivelsen til det øverste modenhedsniveau for adresser, "N5" som forklaret på illustrationen herunder ([Figur 8-1](#)).

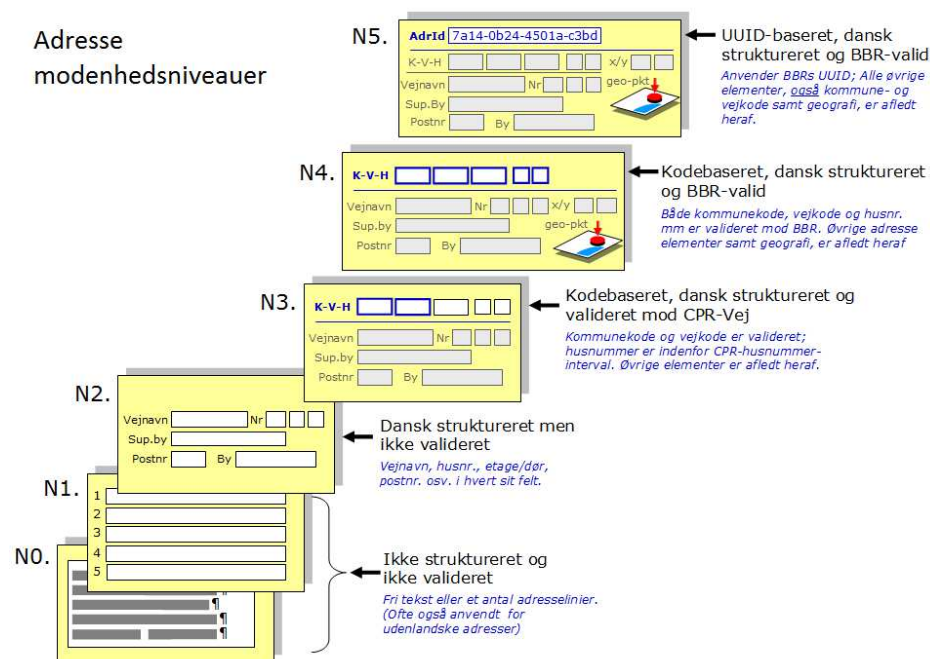

Figur 8-1: Fem niveauer af adresse-modenhed: Mange offentlige it-systemer er i dag på niveau N0-N2. Flere centrale systemer, f.eks. CPR og CVR er på N3. Meget få offentlige systemer er på N4. BBR's nuværende og adresseregisterets fremtidige adressedata er på N5. programmet sigter på at flytte alle myndighedernes op på dette niveau N5.

## 8.1 Ministeriet for By, Bolig og Landdistrikter, MBBL

### Overordnet beskrivelse af aktørens opgaveportefølje med fokus på evt. ændringer

MBBL er ressortmyndighed for vejnavne og adresser og har i medfør af BBR-lovens §§ 3a - 3 g det overordnede ansvar for kommunernes fastsættelse og registrering af vejnavne og adresser mv.

MBBL sikrer datainfrastrukturen og har ansvaret for det nuværende adresseregister i BBR samt for at BBR's adressedata stilles til rådighed for brugerne gennem Den Offentlige Informations-server (OIS) og [de særlige datatjenester for adresser](#) nettjenester (AWS). MBBL har samordningsansvaret for den øvrige indsats på området og er myndighed for adresserne i forhold til INSPIRE-direktivet.

Den nuværende aftale mellem MBBL, KL og Kombit om uddelegering af BBR udløber og skal genforhandles ved udgangen af 2012.

MBBL er i medfør af BBR-lovens § 3 f stk. 4 ansvarlig for at oplysninger om postnumre og deres geografiske afgrænsning er til rådighed for brugerne i form af det officielle postnummerkort som efter aftale vedligeholdes i DAGI-systemet.

MBBL er overordnet ansvarlig for programmets gennemførelse herunder for styring, samordning og udvikling (governance), for forbedringerne af infrastruktur og grunddata og for ændringer i lovgivning og regler. MBBL varetager programmets sekretariatsfunktion i samarbejde med GST.

### Resume af aktørens ansvar for infrastrukturforbedringer

MBBL er ansvarlig for etablering og [videreudvikling af den nuværende ny-effektive og pålidelige](#) datadistribution for adresser [i AWS, som skal overflyttes til via](#) den fællesoffentlige datafordeler.

Med hjemmel i BBR-loven er MBBL ansvarlig for etablering, drift og udvikling af [DAR, som er](#) et nyt, egentligt adresseregister med tilhørende brugerklinter<sup>3</sup>, snitflader og støttekomponenter. Dette sker i samarbejde med kommunerne som er anvendere af registret i overensstemmelse med den gældende delegationsaftale.

MBBL er endvidere ansvarlig for, at koordinere at de forskellige aktører tilvejebringer de nødvendige snitflader og funktionalitet i forhold til adresseregisteret, herunder først og fremmest matriklen, DAGI-systemet, GeoDanmark, BBR-bygning/bolig, CPR, CVR og SKAT's erhvervssystemer [samt Danmarks Statistik](#).

~~MBBL skal sikre at adresseregisteret udstiller en service, der gør det muligt for DAGI-systemet at kontrollere, om der ligger adresser i et bestemt område, hvor den obligatoriske landinddeling foretager en ændring.~~

MBBL skal, sammen med CPR og Selvstyret, etablere en løsning [for vejdistrikter som sikrer at CPR fortsat har grundlag for folkeregistreringen](#) på Grønland.

MBBL skal, sammen med Post Danmark og Københavns samt Frederiksberg kommune etablere en løsning for de særlige "gadepostnumre" i København K og V hhv. Frederiksberg C.

MBBL skal forestå projektledelsen og gennemføre de nødvendige lov- og regelændringer.

<sup>3</sup> Det forbedrede adresseregister er bl.a. beskrevet i projektdokumentet "Bedre it til registrering af vejnavne og adresser – beskrivelse"

MBBL skal efter en overgangsperiode udfase adressedistributionen gennem OIS og de eksisterende adressedata-tjenester (AWS), når disse kan overtages af datafordeleren.

### Resume af aktørens ansvar for grunddataforbedringer

MBBL er overordnet ansvarlig for gennemførelse af programmets grunddataforbedringer:

- Tilrettelæggelse og forberedelse af kommunernes fastsættelse og efterfølgende registrering af et antal supplerende erhvervsadresser mv., herunder for organisering og bemanning af den tilhørende "taskforce"<sup>4</sup>
- Vask af nuværende vejnavne- og adressedata mod eksisterende specifikationer
- Opgradering af de nuværende gældende vejnavne- og adressedata for så vidt angår: Navngiven vej, vejnavneområde<sup>5</sup>, adressepunkt til alle adresser, CPR "lokalitet" til "bygningsnavn" samt kobling af adressepunkt til vejmidte
- Bistand til GST's etablering af supplerende bynavn og afstemningsområder som geografisk tema i DAGI
- Overførsel af CPR's oplysninger om lokalitet (bygningsnavn) til GST's Danske Stednavne (DS)

### Beskrivelse af procesændringer (nye/ændrede/bortfaldne processer)

MBBL vil, som overordnet myndighed for vejnavne og adresser og ansvarlig for den nye infrastruktur, få en øget opgave med styring af opgaveporteføljen, herunder også mht. lovgivning, samordning, support og udvikling i forhold til distributionen af adressedata via datafordeleren.

## 8.2 Geodatastyrelsen, GST

### Overordnet beskrivelse af aktørens opgaveportefølje med fokus på evt. ændringer

GST har i dag ansvaret for samordningen og udviklingen af den geografiske infrastruktur, for gennemførelsen af INSPIRE direktivet, samt for at stille de geografiske grunddata til rådighed for brugerne, først og fremmest gennem Kortforsyningen.

I forbindelse med programmet har GST ansvaret for drift og vedligeholdelse af:

- matriklen, der danner det juridiske geodatagrundlag for registreringen af adresser og adressepunkter
- digitalt vejmidtetema som dog vedligeholdes i GeoDanmark-samarbejdet med CPR's vejkode som nøgle
- den såkaldte "digitale opslagstavle" (DIVA) efter aftale med MBBL. DIVA publicerer kommunernes oplysninger om beliggenheden af nye vejnavne
- som led i Kortforsyningen en række netjenester der udstiller BBR's adressedata online som webservices og open source komponenter samt til download
- DAGI-systemet (Danmarks Administrative, Geografiske Inddeling), som registrerer den geografiske afgrænsning af de eksisterende inddelinger: Kommuner, regioner, sogne, politikredse, retskredse, opstillingsområder og postnumre samt planlagte nye inddelinger.

<sup>4</sup> Denne grunddataforbedring er pt. beskrevet i et udkast til projektdokument "Registrering af supplerende erhvervsadresser mm. – beskrivelse"

<sup>5</sup> "Navngiven vej" er en ny objekttype, der gør det muligt at identificere et vejnavn som ét objekt uanset at det krydser en eller flere kommunegrænser

- SNSOR-systemet (Stednavne og Stamoplysningsregistret), hvori GST har registreret ca. 200.000 stednavne

GST skal udfase DIVA-opslagstavlen. Kortforsyningens netjenester der udstiller adressedata mv., er omfattet af business casen for den fællesoffentlige datafordeler.

GST er overordnet ansvarlig for programmets gennemførelse og videre drift for så vidt angår dataområderne administrative enheder og stednavne, herunder for de aftalte forbedringer af infrastruktur og grunddata og for ændringer i lovgivning og regler.

GST varetager programmets sekretariatsfunktion i samarbejde med MBBL.

### **Resume af aktørens ansvar for infrastrukturforbedringer**

GST skal (via datafordeleren) stille matrikelkortet inkl. den kommende præmatrikel, til rådighed for adresseregisteret og dets brugerklienter, således at matrikelkortet kan danne den geografiske baggrund for registreringen af vejnavne og adresser.

GST skal endvidere stille matrikelkortet til rådighed for DAGI-systemet (se nedenfor) som juridisk grundlag for kommune- og sogneinddelingen og som underlag for afgrænsningen af postnumre, supplerende bynavne, opstillingskredse og afstemningsområder.

GST har ansvaret for at etablere, drive og udvikle et DAGI-system til [lagring og ajourføring/håndtering og udstilling](#) af en række landinddelinger som geografiske temaer, således at bl.a. adresseregisteret har sikker online adgang til dem. For nærværende program gælder det især: kommuner, sogne, postnumre, supplerende bynavne og afstemningsområder (se også grunddataforbedringer nedenfor).

GST skal aftale med kommunerne, hvordan der sikres samspil imellem DAGI og kommunale data om distrikter, når CPR's vejregister nedlægges.

GST skal stille DAGI til rådighed for adresseregisteret og dets brugerklienter således at DAGI's temaer kan anvendes som geografiske baggrund for registreringen af vejnavne og adresser, og således at adresseregisteret via en webservice kan indhente oplysning om en navngiven vej, hhv. en addresses beliggenhed i et bestemt område (f.eks. postnummer).

GST skal modernisere sit stednavnesystem, så det er muligt for andre parter at etablere integration til egne systemer og indmelde nye stednavne.

GST skal etablere og udvikle en effektiv og pålidelig datadistribution for de administrative enheder og stednavne, via den fællesoffentlige datafordeler.

### **Resume af aktørens ansvar for grunddataforbedringer**

GST skal bistå MBBL og kommunerne med at etablere:

- opgradering af de nuværende vejnavne- og adressedata for så vidt angår navngiven vej, vejnavneområde samt kobling af adressepunkt til vejmidte
- geografiske temaer for landinddelingerne af typen "supplerende bynavne" og "afstemningsområder"

GST skal etablere øvrige geografiske temaer for administrative enheder i overensstemmelse med forarbejderne og business casen herfor.

### **Beskrivelse af procesændringer (nye/ændrede/bortfaldne processer)**

GST's processer i forbindelse med drift og publicering på den digitale opslagstavle (DIVA) bortfalder.

GST's processer i forbindelse med drift og vedligehold af Kortforsyningens net tjenester der udstiller adressedata mv., medtages ikke i denne business case.

GST vil, som overordnet ansvarlig for registreringen af administrative enheder i DAGI-systemet, hhv. for stednavnene i stednavnesystem, få en øget opgave med styring af opgaveporteføljen, herunder også mht. samordning, support og udvikling.

### 8.3 ~~FOT~~Geo-Danmark

#### Overordnet beskrivelse af aktørens opgaveportefølje med fokus på evt. ændringer

~~FOT-Geo~~Danmark er en forening, hvor stat og kommuner er medlemmer. ~~FOT-danmark~~GeoDanmark udvikler og vedligeholder en specifikation for en fællesoffentligt geografisk administrationsgrundlag (FOT, digitalt kortværk) samt udvikler og er ansvarlig for drift og udvikling af en IT-løsning til lagring og udstilling af FOT.

Programmet vil i forhold til ~~FOT-danmark~~GeoDanmark særligt relatere sig dannelsen af "Navngiven vej" og dermed til, hvordan ~~FOT-danmark~~GeoDanmark tilrettelægger ajourføringen af FOT's vejmidter.<sup>6</sup>

FOT's data vil udgøre det geografiske grundlag for GST's stednavnesystem, idet stednavnene i størst muligt omfang vil anvende FOT's identifikationer som geografisk reference.

FOT's data (f.eks. kystlinje, vandløbsmidte, mv.) vil endvidere udgøre den geografiske baggrund for ajourføring af de administrative grænser i GST's DAGI-system.

#### Resume af aktørens ansvar for infrastrukturforbedringer

~~FOT-danmark~~GeoDanmark skal udstille FOT kortdata for adresseregisteret og dets brugerklienter således at FOT kan danne den geografiske baggrund for registreringen af vejnavne og adresser.

~~FOT-danmark~~GeoDanmark skal endvidere stille en FOT snitflade til rådighed, således at

- ~~Adresseregisteret kan levere vejnavn og vejnavneområde (foreløbig geometri) for nye vejnavne der ikke har en FOT vejmidte mhp. en efterfølgende FOT proces efter princippet om LSA (løbende, sagsorienteret ajourføring).~~
- ~~Adresseregisteret kan levere andre rettelser til vejnavnets afgrænsning eller vejnavneområde til FOT~~
- Adresseregisteret kan "autosnappe" nye adressepunkter til nærmeste vejmidte

~~FOT-danmark~~GeoDanmark skal (via datafordeleren) udstille FOT-data med henblik på brug GST's stednavne- og DAGI-system.

#### Resume af aktørens ansvar for grunddataforbedringer

~~FOT-danmark~~GeoDanmark har ikke et direkte ansvar for grunddataforbedringer. FOT kan dog bistå MBBL og kommunerne med at gennemføre en opgradering af BBR's nuværende

<sup>6</sup> I februar 2013 har Samordningsudvalget om geografisk information (SIGI) anbefalet en model for grunddata på vejområdet, herunder et forslag til ny referencemodel for vejdata. Referencemodellen vil berøre nærværende program, bl.a. i forbindelse med hvordan relationen mellem vejnettet og programmets objekter "navngiven vej" og "adresse", skal registreres og lagres. Såfremt de aftalte nærmere undersøgelser fører til en beslutning om, at modellen realiseres, skal der træffes beslutning om hvordan nærværende program tilpasses den nye model.

vejnavne- og adressedata, for så vidt angår navngiven vej, vejnavneområde samt kobling af adressepunkt til vejmidte.

### Beskrivelse procesændringer (nye/ændrede/bortfaldne processer)

Programmet ændrer ikke ved ~~FOT-danmarkGeoDanmark~~s processer.

Det vil dog være en afledt gevinst for ~~FOT-danmarkGeoDanmark~~ at adresseregisteret, ved registreringen af nye vejnavne, angiver en foreløbig geometri (vejnavneområde), der kan anvendes som grundlag for den egentlige vejmidte og/eller for overførslen af vejnavn (eller UUID) til en eksisterende FOT vejmidte.

## 8.4 Økonomi- og Indenrigsministeriet, ~~CPR-kontoret~~<sup>[THJ1]</sup>

### Overordnet beskrivelse af aktørens opgaveportefølje med fokus på evt. ændringer

CPR-kontoret er ressortmyndighed for folkeregistreringen. CPR er ansvarlig for CPR-systemet, herunder CPR's vejregister (CPR Vej). I relation til nærværende program varetager CPR-kontoret følgende opgaver:

- ~~Stiller CPR-systemets funktionalitet til rådighed, som muliggør, at en persons bopælsadresse kan tilknyttes personen~~
- ~~Stiller CPR snitflader til rådighed for digitale løsninger til håndtering af personoplysninger, f.eks. løsninger til digitale flytteanmeldelser~~<sup>[THJ2]</sup>
- ~~Stiller CPR Vejs funktionalitet til rådighed, således at kommunerne kan registrere vejnavne samt oplysningen om adressers placering i en række distrikter (f.eks. postnummer, sogn, afstemningsområde eller skoledistrikt)~~<sup>[THJ3]</sup>

CPR vil efter gennemførelsen af programmet varetage de samme grundlæggende opgaver. programmet vil dog medføre behov for at CPR gennemfører ændringer i den it-infrastruktur, der understøtter opgaverne, ~~herunder udfaser CPR Vej~~<sup>[THJ4]</sup>.

Økonomi- og Indenrigsministeriet har ansvaret for den kommunale og regionale inddeling af Danmark, og herunder for de enkelte kommuners og regioners geografiske afgrænsning.

Økonomi- og Indenrigsministeriet har endvidere i medfør af valgloven, det overordnede ansvar for inddelingen af landet i opstillingskredse, storkredse og landsdele mv., samt for kommunernes fastlæggelse af afstemningsområder, og dermed for disse områders geografiske afgrænsning.

### Resume af aktørens ansvar for infrastrukturforbedringer

CPR-systemet skal ~~gradvist~~ ændres således at det modtager autoritative adressedata, ~~på N5, fra det nye, egentlige adresseregister~~ som grundlag for folkeregistreringen, herunder oplysninger om adressens placering i sogn, postnummer, valgdistrikt og evt. supplerende bynavn. ~~CPR skal stille krav om, at øvrige løsninger, der leverer adresseoplysninger til CPR, anvender adresseregisterets N5 adresser.~~

~~CPR-kontoret~~ skal undersøge om ovenstående vil kræve lov- eller regelændringer.

~~CPR skal ændre CPR-systemet, således at CPR's adresseoplysninger udstilles som N5 evt. inkl. adressepunkt.~~

CPR skal udstille en service, der gør det muligt for adresseregisteret at kontrollere, om en adresse er i brug for at sikre, at adresseregisteret ikke nedlægger en sådan adresse.

CPR skal bistå MBBL og Selvstyret med at etablere en løsning for vejdistrikter på Grønland.



CPR skal i en passende overgangsperiode maskinelt kunne danne data svarende til CPR Vejs nuværende vejdistrikter, baseret på data som modtages fra adresseregisteret. Til maskinel dannelse af CPR Vej skal data modtages, således at CPR's nuværende services skal kunne anvendes.

CPR skal udfase kommunernes adgang til at opdatere CPR's vejregister inkl. den tilhørende bekendtgørelse.

#### **Resume af aktørens ansvar for grunddataforbedringer**

Eksisterende adresseoplysninger i CPR skal vaskes og matchesopgraderes til autoritative adresser som N5. Bopælsregistreringer ændres ikke. Ikke valide adresseoplysninger, herunder bopælsregistreringer, ændres af den ansvarlige kommune, skal håndteres i samarbejde med MBBL og kommunerne.

I forbindelse med forberedelsen af programmets løsning for supplerende personadresser, skal CPR i fornødent omfang bidrage fagligt til den af MBBL nedsatte "taskforce".

CPR skal bidrage med CPR Vej data til dannelsen af etablering af distrikter som geografiske temaer i DAGI-systemet og/eller til en FKG<sup>7</sup> server.

CPR skal overføre vejnavne samt feltet "lokalitet" mhp. at opbygge adresseregisterets data herom.

#### **Beskrivelse af procesændringer (nye/ændrede/bortfaldne processer)**

Programmet ændrer ikke i CPR's processer.

Økonomi- og Indenrigsministeriet skal – efter samråd med GST – fastlægge nye regler for kommunernes afgrænsning og registrering af afstemningsområder og afstemningssteder i DAGI, når CPR's vejregister udfases.

## **8.5 Erhvervsstyrelsen, ERST (CVR)**

### **Overordnet beskrivelse af aktørens opgaveportefølje med fokus på evt. ændringer**

CVR (Erhvervsstyrelsen, ERST) varetager al grundregistrering af virksomheder. For selskaber (ApS, A/S mv.) er ERST ejer af data, mens SKAT er ejer af data om det personligt ejede virksomheder og godkender alle virksomhedsregistreringer.

I relation til dette program varetager CVR følgende væsentlige opgaver:

- Stiller den funktionalitet til rådighed, som muliggør, at en virksomhed kan registreres med tilhørende adresse
- Stiller snitflader til rådighed for digitale løsninger til håndtering af virksomhedsoplysninger

CVR vil også efter gennemførelse af programmet varetage disse opgaver.

### **Resume af aktørens ansvar for infrastrukturforbedringer**

CVR-systemet skal ændres således at det modtager adresseregisterets autoritative adressedata på N5 som grundlag for virksomhedsregistreringen.

<sup>7</sup> FKG er det Fælleskommunale Geodatasamarbejde, som er etableret af KL og KTC i september 2010 for at styrke effektiviseringen, standardiseringen og udviklingen i øvrigt af geodataområdet i kommunerne

CVR (ERST) forudsætter at SKAT, DST, AT og andre berørte offentlige myndigheder, anvender adresseregisterets N5 adresser.

CVR skal undersøge om ovenstående vil kræve lov- eller regelændringer.

CVR skal ændre CVR-systemet, således at CVR's adresseoplysninger udstilles som N5 evt. inkl. adressepunkt.

CVR skal udstille en service, der gør det muligt for adresseregisteret at kontrollere, om en adresse anvendes som virksomhedsadresse og i givet fald af hvilke virksomheder.

#### **Resume af aktørens ansvar for grunddataforbedringer**

I forbindelse med forberedelsen af programmets løsning for supplerende erhvervsadresser, skal CVR i fornødent omfang bidrage fagligt til den af MBBL nedsatte "taskforce".

I forbindelse med løsningens gennemførelse skal de eksisterende adresseoplysninger i CVR vaskes og opgraderes til autoritative adresser som N5.

#### **Beskrivelse af procesændringer (nye/ændrede/bortfaldne processer)**

Programmet ændrer ikke i CVR's processer.

## **8.6 SKAT**

#### **Overordnet beskrivelse af aktørens opgaveportefølje med fokus på evt. ændringer**

I forbindelse med nærværende program er det alene SKAT's rolle i forbindelse med registrering af virksomheder og overførsel af disse til CVR, der er relevant.

Programmet medfører ikke ændringer i varetagelsen af denne myndighedsopgave.

#### **Resume af aktørens ansvar for infrastrukturforbedringer**

I forbindelse med, at CVR overgår til at anvende adresseregisterets autoritative adressedata på N5, skal SKAT tilpasse sit erhvervssystem til ligeledes at modtage og anvende adresseregisterets adresser samt udstille disse overfor Erhvervsstyrelsens systemer.

#### **Resume af aktørens ansvar for grunddataforbedringer**

SKAT har ikke et ansvar for programmets grunddataforbedringer.

#### **Beskrivelse procesændringer (nye/ændrede/bortfaldne processer)**

Programmet ændrer i denne forbindelse ikke ved SKAT's processer.

## **8.7 Danmarks Statistik**

#### **Overordnet beskrivelse af aktørens opgaveportefølje med fokus på evt. ændringer.**

I forbindelse med nærværende program er det alene Danmarksstatistik rolle i forbindelse med registrering af virksomheder i form af offentlige institutioner, der er relevant.

Programmet medfører ikke ændringer i varetagelsen af denne myndighedsopgave.

#### **Resume af aktørens ansvar for infrastrukturforbedringer**

I forbindelse med, at Danmarks statistik overgår til at anvende adresseregisterets autoritative adressedata på N5, skal Danmarks statistik tilpasse sit virksomhedssystem til ligeledes at modtage og anvende adresseregisterets adresser.

#### **Resume af aktørens ansvar for grunddataforbedringer**

Danmarks statistik har ikke et ansvar for programmets grunddataforbedringer.

## Beskrivelse procesændringer (nye/ændrede/bortfaldne processer)

### 8.8 Den kommunale adressemyndighed

#### Overordnet beskrivelse af aktørens opgaveportefølje med fokus på evt. ændringer

Selv om programmet ikke ændrer kommunernes overordnede rolle og opgaveportefølje som adressemyndighed, vil det udvide kravene til adressemyndighedens opgaveløsning.

De udvidede krav er dels afledt af programmets mål om at opnå et udvidet og systematisk genbrug af de autoritative vejnavne- og adressedata – dvs. således at brugerkredsen udvides, hvorved antallet af sagsbehandlinger og borgerhenvendelser vil øges – dels en følge af, at programmet sigter på en generel forbedring af aktualiteten og kvaliteten af grunddata.

Programmets krav til kvalitet og aktualitet af vejnavne- og adressedata vil blive præciseret i en bekendtgørelse e.l.

#### Resume af aktørens ansvar for infrastrukturforbedringer

Kommunernes adressemyndighed har ikke et direkte ansvar for udvikling af programmets infrastruktur. Kommunerne vil dog, som adressemyndighed og dermed primær bruger, **have en rolle blive medinddraget** i forbindelse med udviklingen af det nye, egentlige adresseregister med tilhørende brugerklinter for vejnavne og adresser mv.

#### Resume af aktørens ansvar for grunddataforbedringer

Kommunernes adressemyndighed skal i forbindelse med programmets gennemførelse bidrage til en central forbedring af de autoritative grunddata for vejnavne- og adresser:

- Supplering af adressebestanden med et betydeligt antal adgangs- og enhedsadresser som er i faktisk brug, f.eks. for erhvervsvirksomheder, institutioner samt haveforeninger mv., i overensstemmelse med den løsningsbeskrivelse<sup>8</sup> som arbejdsplan AP 2.5 indeholder.

I forbindelse med denne opgave, skal adressemyndigheden bistå CPR og folkeregistermyndigheden med en registermæssig "flytning" af CPR-tilmeldte personer på ikke-valide adresser til valide ditto.

Adressemyndigheden skal herudover bidrage til tre øvrige forbedringer af grunddata:

- Vask af nuværende vejnavne- og adressedata mod eksisterende specifikationer
- Opgradering af de nuværende vejnavne- og adressedata for så vidt angår: Navngiven vej/vejnavneområde, adressepunkt til alle adresser, CPR "lokalitet" til "byggningsnavn", Kobling af adressepunkt til vejmidte

#### Beskrivelse af procesændringer (nye/ændrede/bortfaldne processer)

Programmet vil medføre at kommunernes adressemyndighed mødes med skærpede krav og regler om hvordan og hvornår adresser skal fastsættes og registreres.

<sup>8</sup> Opgaven er beskrevet i projektdokument "Registrering af supplerende erhvervsadresser mm. – beskrivelse"

Programmet vil desuden føre til et større antal sagsbehandlinger, lovliggørelser og borgerhenvendelser om fejl og mangler og øvrige almene forespørgsler, og der vil være et øget krav om at disse rettes hurtigt.<sup>9</sup>

Adressemyndighedens opgaver vil blive understøttet af forenklede og forbedrede it-værktøjer. Hvor adressemyndigheden i dag skal anvende op til seks forskellige it-systemer for at registrere et vejnavn eller en adresse korrekt, fører programmet til en væsentlig forenkling hvor alle centrale opgaver samles omkring et nyt, egentligt adresseregister<sup>10</sup>.

---

<sup>9</sup> Disse ændringer er beskrevet i projektdokumentet "Adressemyndighedens opgaver – beskrivelse"

<sup>10</sup> Denne forbedring er beskrevet i projektdokumentet "Bedre it til registrering af vejnavne og adresser – beskrivelse"

## 8.9 Kommunen som myndighed for visse administrative inddelinger og øvrige distrikter

### **Overordnet beskrivelse af aktørens opgaveportefølje med fokus på evt. ændringer**

Kommunerne registrerer i dag en række administrative inddelinger i CPR's vejregister.

Visse inddelinger er obligatoriske og landsdækkende, nemlig postnummer, evt. supplerende bynavne, sogn, samt afstemningsområde (valgdistrikt). Andre distriktsinddelinger er frivillige og kommunale, f.eks. skoledistrikt, socialdistrikt o.l.

Registreringen sker i alle tilfælde manuelt ved hjælp af husnummerintervaller for hvert vejnavn (i CPR vej kaldet vejdistrikter) på basis af oplysninger fra den myndighed eller funktion, som har ansvaret for inddelingen eller distriktet.

### **Resume af aktørens ansvar for infrastrukturforbedringer**

Kommunerne har ikke et direkte ansvar for udvikling af programmets infrastruktur. Kommunerne vil dog, som bruger af det nye DAGI-system have en rolle i forbindelse med udviklingen af systemet.

Kommunerne skal aftale med GST, hvordan der sikres samspil imellem DAGI og de kommunale data om distrikter, når CPR's vejregister nedlægges.

### **Resume af aktørens ansvar for grunddataforbedringer**

Kommunerne skal i forbindelse med programmets gennemførelse – med bistand fra GST og MBBL – etablere de administrative inddelinger supplerende bynavn og afstemningsområder som geografiske temaer, til afløsning af registreringerne i CPR's vejregister.

### **Beskrivelse af procesændringer (nye/ændrede/bortfaldne processer)**

Programmet vil medføre at kommunernes proces med at opdatere og vedligeholde CPR's vejregister bortfalder, herunder registreringen af administrative inddelinger og kommunale distrikter ved hjælp af husnummerintervaller.

Kommunerne vil til gengæld skulle vedligeholde de administrative inddelinger for supplerende bynavne og afstemningsområder i form af et geografisk tema i GST's DAGI-system.

Ligeledes vil vedligeholdelsen af andre kommunale distrikter, fremover skulle som et geografisk tema.

## 9. Bilag 2: Organisering

Nedenstående diagram illustrerer delprogrammets organisering. Det bemærkes at projekternes evt. styregrupper ikke er medtaget i diagrammet.

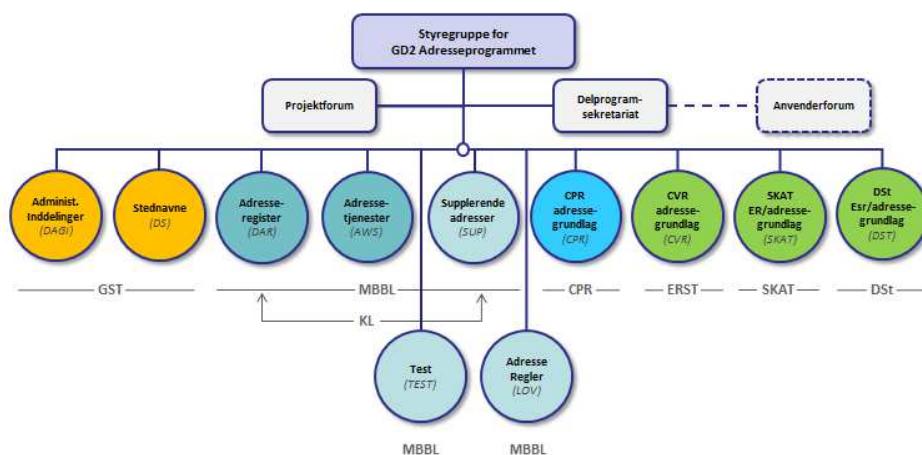

Figur 9-1: Programmets organisering og s aftaleparternes projekter.

### 9.1 Delprogramstyring

Delprogrammets overordnede styring varetages af styregruppen:

Aktør	Rolle
MBBL	Formand, programleder
MBBL	Overordnet myndighed for vejnavne og adresser og BBR
DIGST	Ansvarlig for grunddataprogrammet
GST	Dataansvarlig administrative enheder og stednavne/Datafordeler
ØIM/CPR	Bruger af autoritative adresser
ERST/CVR	Bruger af autoritative adresser
SKAT	Bruger af autoritative adresser
ØIM/DST	Bruger af autoritative adresser
KL	Adressemyndighed, ansvarlig for registrering af grunddata
Kombit	Udførende på udbud af DAR

Styregruppeformandens opgaver er:

- Lede styregruppemøderne.
- Varetage delprogrammets kontakt til Grunddatabestyrelsen.

Delprogramstyregruppens opgaver er:

- Overordnet ansvar for en vellykket implementering af grunddataprogrammets aftale om *Effektivt genbrug af grunddata om adresser, administrative enheder og stednavne*.
- Ansvarlig for at delprogrammet gennemføres i overensstemmelse med gældende styringsdokument og fælles implementeringsplan.
- Godkende forslag om delprogramændringer og beslutte korrigerende handlinger.
- Stille de nødvendige ressourcer til rådighed for delprogrammet, både med hensyn til kompetencer og økonomi.
- Godkendelse af og opfølgning på delprogrammets leverancer.

## 9.2 Delprogramledelse

### 9.2.1 Delprogramsekretariat

Den daglige delprogramledelse varetages af delprogramsekretariatet:

Aktør	Rolle
MBBL	Formand, delprogramleder
MBBL	Sekretariat vedr. adresser
GST	Sekretariat vedr. administrative enheder og stednavne

Delprogramlederens opgaver er:

- Lede delprogramsekretariatet
- Lede møder i projektforum
- Lede møder i relevante interessentfora
- Deltage i delprogramstyregruppens møder
- Rapportere programmets fremdrift til programstyregruppen.

Delprogramsekretariatets opgaver i forhold til **styregruppen** er:

- Indkalde til delprogramstyregruppemøder.
- Udarbejde referat af delprogramstyregruppemøder.
- Lede og planlægge delprogrammet i overensstemmelse med gældende styringsdokument.
- Etablering og løbende vedligeholdelse af fælles implementeringsplan indeholdende den overordnede planlægning af at delprogrammets enkelte projekter/delprojekter initieres, gennemføres og afsluttes, således at andre projekter/delprojekter, der er afhængige af deres resultater, kan iværksættes koordineret.
- Monitorering af fremdriften af delprogrammets projekter/delprojekter.
- Etablering og vedligeholdelse af risikovurdering af delprogrammets implementering. Risikovurderingen sker på grundlag af aftaleparterne oplysninger om projekternes fremdrift.

- Koordinering af alle tværgående aktiviteter med særlig fokus på lovgivning, kvalitetssikring og integrationstest..

Delprogramsekretariats opgaver i forhold til **projektforum** er:

- Indkalde til og facilitere møder i projektforum.
- Være drivkraft i den tværgående delprogramkoordination
- Udarbejde referat af møder i projektforum.
- Udarbejde oplæg vedrørende tværgående koordineringstiltag
- Efter behov nedsætte arbejdsgrupper til udredning af faglige problemstillinger i relation til programmets gennemførelse.

Delprogramsekretariats opgaver i forhold til **eksterne interessenter** er:

- Koordinere kommunikationen af delprogrammet som helhed med fokus på overordnede spørgsmål.
- Sætte rammerne for samarbejdet med eksterne parter, herunder relevante interessentfora.

## 9.2.2 Projektforum

Projektforum foreslår og behandler konkrete delprograminitiativer og koordineringstiltag:

Aktør	Rolle
MBBL	Delprogramleder
MBBL/GST	Koordinator
MBBL	Projektrepræsentanter vedr. MBBL's projekter
GST	Projektrepræsentanter vedr. GST's projekter og datafordeler
ØIM/CPR	Projektrepræsentant, CPR
ERST/CVR	Projektrepræsentant, CVR
SKAT	Projektrepræsentant, SKAT
ØIM/DST	Projektrepræsentant, DST
KL	Projektrepræsentant, kommunerne
Kombit	udførende på udbud af DAR
Digst	Grunddataprogramsekretariat

Projektforum inddrager efter behov faglige kompetencer hos aftaleparterne.

Projektforums opgaver er:

- At holde aftaleparterne, herunder projekterne, orienteret om fremdriften af programmet som helhed og af de enkelte projekter.
- Orientering og drøftelser af udfordringer i de forskellige projekters gennemførelse.
- Deling af viden om forhold der kan være kritisk for programmets gennemførelse.
- Udarbejde forslag til initiativer og/eller korrigerende handlinger.



- Medvirke ved udarbejdelse af fælles implementeringsplan og anden planlægning, der har betydning for programmets gennemførelse.
- I arbejdsgrupper udarbejdes oplæg og udredninger vedrørende faglige spørgsmål i relation til delprogrammet
- Sikre at projekternes implementering af fælles forretningsregler, komponenter og snitflader sker som aftalt.
- Håndtering af krav og input fra eksterne parter, herunder teknisk følgegruppe.
- Sparring for delprogramsekretariatet.

### 9.3 Projekter

Organiseringen af delprogrammets projekter beslattes af de enkelte aftaleparter. Det er aftaleparternes ansvar, at projekterne er konsistent med delprogrammet.

Hvert enkelt projekts opgaver i forhold til delprogrammet er:

- Planlægge og gennemføre implementeringen af projektet i overensstemmelse med delprogrammets overordnede implementeringsplan.
- Deltage i møder i projektforum.
- Bidrage med faglige og forretningsmæssige kompetencer til projektforum.
- Levere statusrapporter, herunder risikovurderinger i standardiserede formater om projektets fremdrift mv.
- Deltage i det løbende samarbejde med aftaleparterne og øvrige samarbejdsparter.

## **10. Bilag 3: Gevinstoversigt, jf. business case "Genbrug af adressedata"**

Der henvises til delprogrammets gevinstprofiler udarbejdet i januar 2015.

Effektivt genbrug af grunddata om adresser, administrative inddelinger og stednavne  
Programstyringsdokument

G1p, G2p	Indberetnings- løsninger	ikkeøk	Spæret tid ifm. indberetningsløsninger der håndterer adresseoplysninger (private)	SRU	Private virksomheder	2014	2020	143.774	0	143.774	TKr.
G3p	Nye it-systemer	ikkeøk	Reducerede etableringsudgifter for adresseafhængige it-systemer (private)	SRU	Private virksomheder	2014	2020	14.375	0	14.375	TKr.
G4p- G8p	It-drift og datahåndtering	ikkeøk	Reducerede driftsudgifter til it- og datahåndtering for adresseafhængige it-systemer (private)	SRU	Private virksomheder	2014	2020	41.071	0	41.071	TKr.
G10p	Forretningsprocesser	ikkeøk	Andre forretningsmæssige gevinster (private)	SRU	Private virksomheder	2014	2020	197.133	0	197.133	TKr.